Ofrecen colaboración al Museo de la Ciudad

La Sociedad "Amigos del Museo Regional de Guadalajara" está en la mejor disposición de colaborar en las actividades que le sean programadas al Museo Histórico de la Ciudad, actualmente en construcción, y que será inaugurado en febrero de 1992, en el marco de los festejos por el 450 Aniversario de la Fundación de Guadalajara.

Así lo afirmó el Ing. Helio García Morales, integrante de dicha Sociedad, minutos antes de entrevistarse con el Presidente Municipal de Guadalajara, CP Gabriel Covarrubias Ibarra, a quien ratificó la buena voluntad que anima al organismo que representa, con el fin de secundar y respaldar los programas y acciones de ese nuevo Museo que tendrá la capital jalisciense.

Hizo saber que el comité directivo de "Amigos del Museo" verificará posteriormente reuniones con el Alcalde de la ciudad y con otros funcionarios municipales con el objeto de instrumentar y hacer concretas esas formas de apoyo "en esta tarea trascendente para la historia y la cultura en nuestra ciudad, toda vez que nosotros estamos para servir a la culutura".

Detalló luego que la Sociedad "Amigos del Museo" se preocupa por la organización y presentación de eventos culturales en el propio Museo Regional, procurando que abarquen una amplia y variada gama de manifestaciones, pero también que respondan a las condiciones de lugar, ambientación, disponibilidad y horarios del propio Museo Regional.

Figuran, entre los principales programas que se prevén: en octubre, Representación de los Entremeses Cervantinos; en noviembre, la Feria del Juguete Mexicano, y para diciembre una Pastorela y un espectáculo de Cri-Cri.

Por otra parte, García Morales aseguró que el Museo Regional de Guadalajara está considerado entre los mejores de la provincia mexicana, al lado de los de Jalapa, Veracruz, y de Villahermosa, Tabasco.

39 guarderías municipales atienden a seis mil niños

Con la consigna de responder a las necesidades requeridas por la sociedad tapatía, sobre todo cuando es en bien de la niñez, el Sistema para el Desarrollo Integral de la Familia (DIF) Guadalajara tiene funcionando 39 instituciones donde se atienden a más de 6 mil niños tapatíos en edad preescolar.

Angélica Reynoso de Covarrubias, presidenta municipal del DIF Guadalajara, ha visitado dos centros (Centro de Desarrollo Infantil No. 11, y el Jardín de Niños en la colonia Vicente Guerrero) para ver y constatar su funcionamiento.

En el CDI No. 11, cuyas instalaciones están entre las calles Fidel Velázquez Sánchez y Normalistas, Reynoso Covarrubias verificó que están en función y en buen estado: el área de atención médica pediátrica, la salas de lactantes para los dos subgrupos (de 6 a 12 meses, y de 13 a 18 meses), los salones de clases para los grupos de primer y segundo grado de kinder, la cocina y el resto de la construcción que tiene capacidad para albergar a 160 personas (sólo se han inscrito 90).

En agradecimiento a la visita, los pequeños alumnos externaron sus inclinaciones académicas (el dibujo) y le obsequiaron un ramo de rosas.

En tanto, en la colonia Vicente Guerrero, la presidenta del organismo asistencial abanderó la escolta infantil del kinder, acto en el cual se simbolizó el abanderamiento de todos los Centros de Desarrollo Infantil auspiciados por el DIF Guadalajara.

En la aludida ceremonia, Ernesto González Vázquez, director del DIF tapatío, resaltó la idiosincrasia peculiar del mexicano, y pronunció: "Somos amantes de la libertad y de la soberanía de nuestro pueblo, porque la mayor parte de las convulsiones históricas de México, obedecen al impulso de sustituir cualquier fórmula de esclavitud por fórmulas democráticas progresistas, tendientes al efectivo mejoramiento de las condiciones humanas".

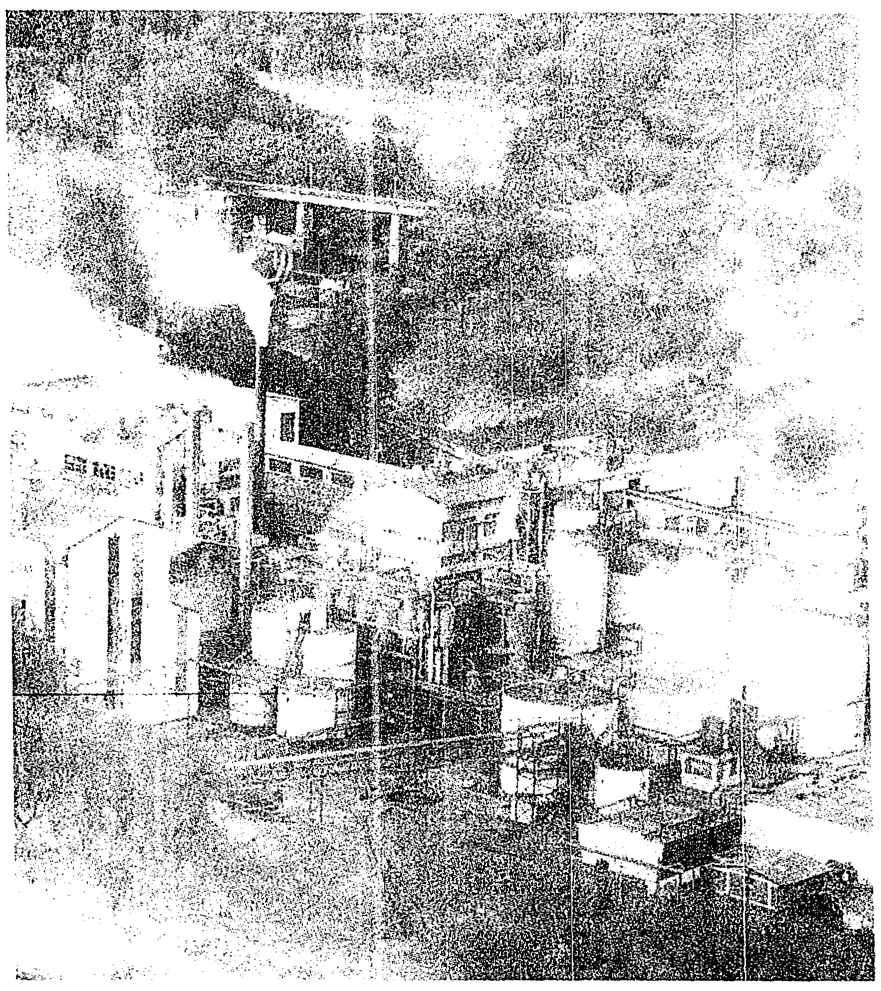

Para controlar debidamente la contaminación ambiental en el país ante la firma del Tratado de Libre Comercio, el Banco Mundial otorgó un financiamiento de 18.7 millones de dólares en su primera etapa, en la que se proyecta reorganizar la Subsecretaría de Ecología aunque podría integrarse un organismo descentralizado con capacidad ejecutiva y personalidad jurídica.

Tendrá su local de ventas la industria del vestido

Iniciados los trabajos de su construcción hace once meses, a la fecha el Centro Comercial de la Industria del Vestido, que es edificado en un espacio sobre la Avenida Vallarta, presenta un avance del 80% y se espera que pueda estar concluido en febrero de 1992, cuando Guadalajara cumpla 450 años.

Tal hizo saber el Presidente de la Delegación Jalisco de la Cámara Nacional de la Industria del Vestido, Lic. Mario E. Flores Aguilar, durante una visita al Presidente Municipal de Guadalajara, CP Gabriel Covarrubias Ibarra, a quien informó que está previsto que la inversión final en esa obra arribará a los 25,000 millones de pesos.

Luego, al convidarlo para que realice un recorrido por las obras en construcción, le anticipó que constará de 120 locales en los que se establecerán de manera directa aproximadamente 100 empresas, que venderán al público sus productos sin intermediarios, con precios de los tarifados para el mayoreo y el medio mayoreo, por lo cual los compradores saldrán beneficiados.

Dijo el dirigente industrial que ya se han dado pasos preliminares para contactar con empresarios de Estados Unidos que se interesen en invertir aquí en la industria del vestido, pues sería una de las mejores formas para colocar en aquel enorme mercado las prendas elaboradas aquí.

Acerca del Tratado de Libre Comercio, Flores Aguilar apuntó que es necesario que la Unión Americana elimine las cuotas arancelarias que les tiene fijadas a muchos artículos de importación, tal como lo ha hecho México en el marco de la apertura comercial. También advirtió que, de no mejorar su calidad la industria textil nacional, la industria del vestido se verá en la alternativa de conseguir telas de calidad, aunque sea en otros lados.

Por otro lado, lamentó que, debido al bajo poder adquisitivo de la población en general y a las desventajas de la apertura comercial, la industria del vestido se ha visto afectada al grado de que unas 80 factorías han debido cerrar, lo cual representa alrededor del 5% del total de industrias de ese ramo. Sin embargo, confió en que el sector que representa pueda resarcirse, gracias a la calidad de la ropa que se fabrica aquí, a la buena mano de obra local y a la competitividad de las prendas en los mercados nacional e internacional.

Crédito del Banco Mundial

(Viene de la primera página)

recursos económicos suficientes para afrontar la problemática particular en cada entidad del país y en consecuencia, con ello se disminuyen las posibilidades reales de poder ordenar de manera adecuada las fuentes contaminadoras.

Además, la limitada capacidad económica de la SEDUE obliga a una ausencia casi total de la infraestructura adecuada (moderna y suficiente) para disponer de una evaluación constante de las condiciones del medio ambiente, sin que ello signifique que no se tengan debidamente detectadas las principales fuentes de contaminación o que no se haya hecho nada hasta el momento, pero esa falta de control es el aspecto que provoca la presión de los industriales del norte del Río Bravo, quienes quieren entrar al Tratado en condiciones similares con los empresarios mexicanos.

Esto sumado a la preocupación que existe del gobierno de los Estados Unidos por la franja fronteriza y que de no regularse adecuadamente el aspecto ecológico en México, significaría el asentamiento de industrias contaminantes en el territorio nacional, provocando daños en la parte sur del suelo estadounidense.

Ante esta problemática y respaldada económicamente por el Banco Mundial, la Secretaría de Desarrollo Urbano y Ecología tiene en marcha un ambicioso proyecto de reorganización integral en su Subsecretaría de Ecología, para lo que incluso se abrió ya la licitación correspondiente para lo que llaman será la "planeación estratégica" de la forma en que habrá de enfrentarse el programa, en donde participan seis empresas transnacionales especializadas en asesoría, para dar forma sobre el papel a lo que podría ser la nueva Subsecretaría de Ecología o bien un organismo descentralizado con personalidad jurídica y capacidad ejecutiva, para atender la problemática del medio ambiente.

La posibilidad de crear un organismo independiente se centra en la problemática salarial que tiene el Gobierno Federal en su conjunto y en donde existe un escalafón único por el que se establece el salario máximo que puede otorgarse a cada empleado, de acuerdo a su categoría o puesto que ocupe en cualquier dependencia. Esto implica que los especialistas en materia ecológica, pocos por cierto, no obtienen la remuneración adecuada y por ello fácilmente son "pirateados" por empresas privadas de asesoría e incluso aquellas a las que les llegó en serio la preocupación por conservar el medio ambiente.

A manera de ejemplo se encuentra el personal de laboratorio, el que devenga salarios inferiores a los 800,000 pesos mensuales, pero que en la iniciativa privada alcanzan hasta dos tantos más, conforme a su capacidad y conocimientos.

Dentro del esquema solicitado a las empresas concursantes en la creación de la "planeación estratégica" se encuentran la descentralización de funciones hacia los gobiernos de los estados, los que operarían a través de organismos similares al de Jalisco, la Comisión Estatal de Ecología, a las que se dejarían gran parte de las cuestiones de inspección y vigilancia, aunque para ello debería legislarse estatalmente en las cuestiones del medio ambiente, porque en la actualidad sólo 21 entidades cuentan con la Ley correspondiente.

Para el manejo de todo lo anterior, la SEDUE y el Banco Mundial crearon un gabinete especial para el menejo del proyecto y entre sus integrantes se encuentran Manuel Méndez Palma, coordinador de asesores de la Subsecretaría de Ecología, quien informó que se trata simplemente de darle cumplimiento al "Programa Ambiental de México", aunque no aceptó la creación de una superestructura como la señalada.

Manifestó que la SEDUE tratará de transmitir a los estados del país la experiencia ecológica que tiene tras casi 10 años de funcionamiento como tal (muchos más en otras dependencias) y destaca aquí un ambicioso programa de capacitación.

La Secretaría, para disponer de una planta eficiente de especialistas en aspectos ecológicos, busca crear convenios con las universidades del país para capacitar personal desde las áreas de licenciatura hasta las de maestría y doctorado si es necesario y ayer se reunieron Méndez Palma, así como otro asesor y representante de la Secretaría ante el Banco Mundial, Carlos Martínez y el delegado local de SEDUE, José Luis Ibarra Rodríguez, con el rector Raúl Padilla López, para tal efecto.

Indicó además Méndez Palma que el Banco Mundial abrió una línea de financiamiento para que México pueda mantener su lucha contra la contaminación, pero aclaró que el trabajo no sólo reclama inversiones del orden federal, sino además de la iniciativa privada, máxime cuando tratamos ya de cambiar el esquema de vida y en este sexenio se ha dado un impulso importante a las cuestiones ecológicas.

Aclaró que México busca su desarrollo económico, pero que eso no está peleado con un adecuado manejo y aprovechamiento de los recursos naturales y que en estas acciones se promoverá la participación estatal y municipal.

Por su parte, Carlos Martínez indicó que el crédito abierto a México es a 4 años, para 1991 del orden de los 18.7 millones de dólares y que se proyecta iniciar un "plan piloto" en cinco entidades del país, ya seleccionadas Tamaulipas y Jalisco, la primera por tener una gran industria manufacturera y ser entidad fronteriza y en el segundo de los casos porque en el territorio jalisciense se tiene una gran población urbana, industria pujante y costas con un enorme desarrollo turístico.

Aún están pendientes de considerarse Oaxaca, Querétaro y el Estado de México, en donde podrían realizar también, acciones experimentales.

Se destaca que México no iniciará la lucha contra la contaminación en base a un crédito del Banco Mundial, sino que continuará el trabajo que ha venido realizando con este respaldo financiero.

La "planeación estratégica" se encuentra en proceso y se estima que sólo en ella se gastan casi 3 millones de dólares y contempla además la creación de una red nacional de laboratorios con todos los adelantos tecnológicos, ya que a la Subsecretaría de Ecología o el organismo que resultara de los estudios, se le dejaría como una dependencia reguladora y normativa, altamente especializada y encargada de cuestiones tan complicadas como la contaminación generada por la energía nuclear, derivados del petróleo en general y algunas ramas más.

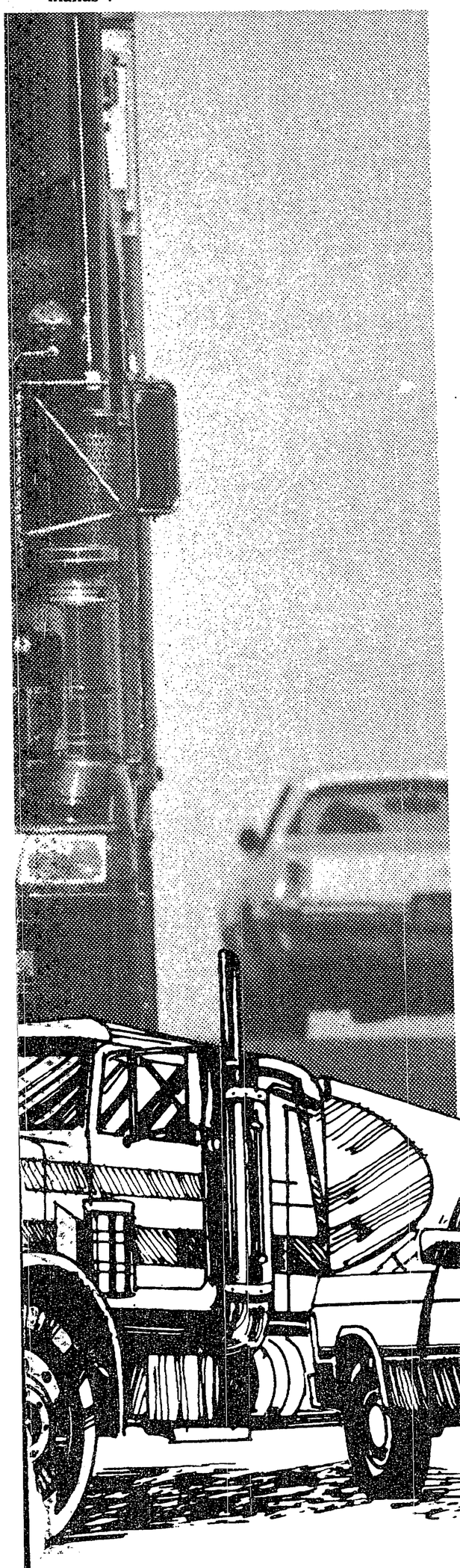

HOMENAJE

A TODOS LOS DISEÑADORES AUTOMOTRICES DEL MUNDO.

ARRENDADORA FINANCIERA MONTERREY, felicita a los grandes diseñadores automotrices del mundo, que por su labor creativa y su experiencia logran adaptarse a las necesidades de diseño, espacio y comodidad que se requiere hoy en día, poniendo al alcance de las empresas innovadoras, automóviles y flotillas que se adaptan a sus necesidades de crecimiento.
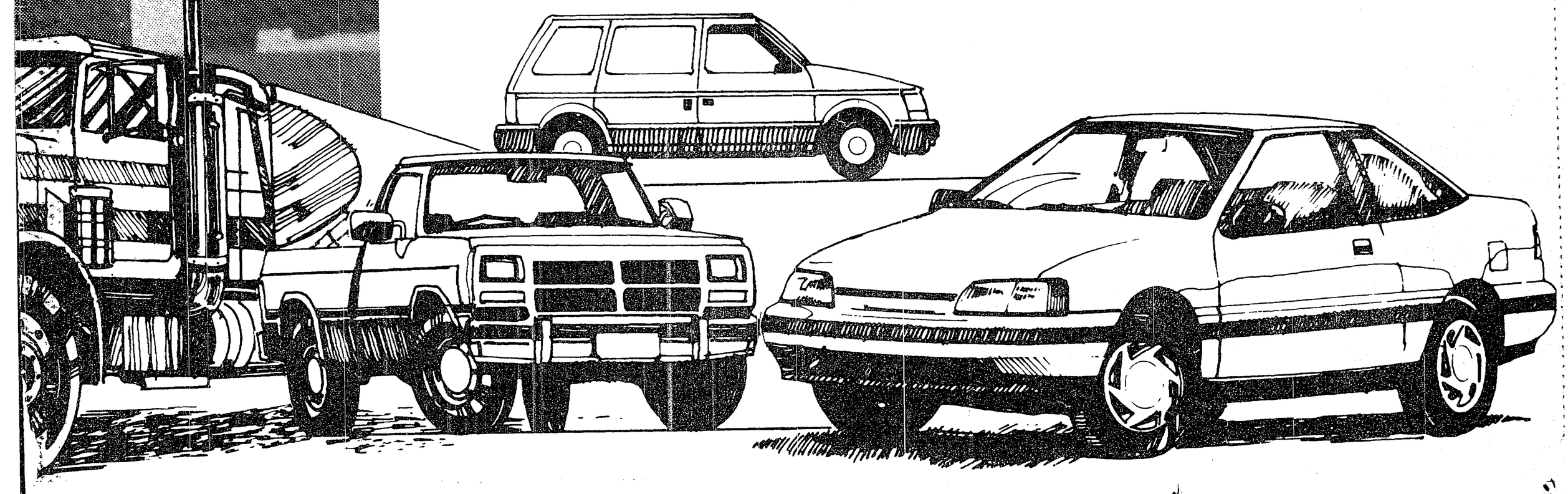
ARRENDADORA FINANCIERA MONTERREY, ofrece el arrendamiento adecuado en vehículos, para que la creatividad empresarial no se detenga.
Consúltenos y compruebe por qué el **VALOR DE LA EXPERIENCIA**, también cuenta.