Lúzcase con sus Amistades
A SUS ORDENES
PANIFICIO FRANCESA
PLAZA DEL SOL local 22 Zona H El Parián · AV. JUAREZ 5 · COMERCIAL MEXICANA junto al cine
AV. AMERICAS 42-A · LOPEZ COTILLA 375 · PLAZA PATRIA
AV. HIDALGO 1820 · AV. CORONA 165 · junto al cine

EL INFORMADOR

DIARIO INDEPENDIENTE
MIEMBRO UNITED PRESS INTERNATIONAL

LO MEJOR en LAMINA de ASBESTO CEMENTO
Libertad Num. 50
Asbestos de Occidente, S.A.
Tels. 14-76-10 y 13-51-39

AÑO LXIII
TOMO CCXLIII

Fundador
Jesús Alvarez del Castillo

GUADALAJARA, JAL., VIERNES 6 DE JUNIO DE 1980

Registrado como artículo de 2a. Clase el 16 de Octubre de 1917.

Número 22,400

U. de G. se Impuso al Botafogo, 2 a 1

Los Leones de la Universidad de Guadalajara se alzaron anoche con un merecido triunfo sobre el Botafogo de Brasil, por dos goles a uno, en juego amistoso celebrado en el estadio Jalisco ante una regular entrada. El encuentro resultó emotivo, en su segunda mitad y soso, muy soso en la primera, pero al final de cuentas el público salió satisfecho por el espectáculo que presentaron ambos equipos.

Durante la primera mitad el Botafogo decepcionó. Distó mucho de ser el equipo fuerte, bien conjuntado que se creía, y fue el Universidad de Guadalajara el que dominó las acciones, con un futbol de toque, rápido y penetrante que desconcertó por completo a las filas cariocas.

Botafogo en ningún momento logró inquietar la meta defendida por el "Gato" Chávez, y si en cambio sufrió varios sustos en este lapso. Manuel Guillén fue el hombre orquestador en la media cancha estudiantil, convirtiéndose en el hombre más valioso de los Leones.

Durante esta primera parte, los cariocas no daban una. Se veían desorganizados, erráticos en sus pases, entregando la media cancha aunque hay que hacerlo notar, su defensiva fue férrea, con elementos como sus centrales René y Milton dos Santos, hombres de casi dos metros de estatura y una corpulencia impresionante.

No obstante, los universitarios no se dejaron impresionar por ello, ni por el nombre del Botafogo, viniendo a más comenzaron a crear peligros. Jorge Dávalos dio el primer aviso a los ocho minutos, con un disparo de larga distancia que fue detenido por el arquero Paulo Sergio con apuros.

Guillén, quien como ya dijimos fue el mejor hombre de los Leones en el lapso inicial, también probó fortuna y a los catorce disparó con mucha intención, para que Paulo Sergio se luciera en la atrapada. Después vendría un disparo de Jaime Reyes ligeramente desviado.

Botafogo tuvo una magnífica oportunidad a los veinticuatro, cuando Bernardo, a paso de de Calixto, se encontró frente al portero Chávez y titubeó al disparar, fallando a escasos cinco metros del arco universitario.

Al minuto treinta y cuatro se creó el mayor peligro por parte de la Universidad de Guadalajara, previo al gol que abrió el marcador. Guillén se corrió con la pelota hasta el fondo por la banda izquierda, centró al corazón del área sobre la entrada de Nilson, quien barriéndose remató y la pelota se estrelló en el poste, muy cerca del angulo superior derecho.

A los cuarenta y cinco vino la primera anotación de los Leones, por obra de Juary. Por la banda izquierda se internó en diagonal desbordando primero a René Carlos, luego burló la salida de Milton para cruzar su disparo sobre la salida del arquero Paulo Sergio, anotando un señor gol.

Durante los quince minutos de descanso y los primeros cinco de la segunda mitad, sobre el estadio se desató un torrencial aguacero que dejó la cancha en pésimo estado. Sin embargo, las acciones subieron de tono en este lapso.

Botafogo salió a demostrar sus cualidades, y lo consiguió con un futbol vertical, veloz, de primera intención, y así se encontró con un Universidad dispuesto a brindar buen espectáculo, para satisfacción de los aficionados que estoicamente resistieron el aguacero en las graderías.

Fue entonces, en pleno dominio brasileño, que cayó el gol del Botafogo a los cincuenta y tres, en una

(Sigue en la Página Dos)

Juary fue siempre un hombre de peligro ante la meta del Botafogo. Aquí le vemos disparar ante la entrada defensiva de Rene Carlos y el lance de Milton dos Santos. Los Leones fueron los mejores sobre la cancha y el triunfo por dos a uno fue merecido, si bien el segundo gol fue conseguido en un claro fuera de lugar.

TOKIO, Japón, junio 5.— El campeón mundial gallo, Lupe Pintor, de México, agradece al sparring japonés Takashi Komori la ayuda que le prestó boxeando tres rounds, como parte de su preparación para la defensa del título ante Eijiro Murata, que tendrá lugar en Tokio el 11 de junio. (UPI por Unifax).

Lupe Pintor Impresionó en sus Prácticas en el Japón

TOKIO, junio 5 (UPI). — El campeón de los pesos gallos del Consejo Mundial de Boxeo, el mexicano José "Lupe" Pintor, hizo hoy una impresionante sesión de guantes, y su manager Arturo "Cuyo" Hernández dijo que está en magnífica forma.

Pintor, de 25 años, hizo tres rounds de guantes con un sparring partner japonés, su primera sesión de entrenamiento en el Japón para la defensa de su título el once de junio contra el retador japonés Eijiro Murata.

El campeon llego ayer acompañado por su hermano, Hernández y su entrenador, Tony Torres.

Pintor castigó fuertemente a su adversario con precisas combinaciones de golpes de izquierda y derecha a la cabeza y el cuerpo.

Su adversario japonés, Takashi Komoqi, comentó:

"Pega muy duro. Sus ganchos de izquierda son especialmente efectivos".

Hernández dijo que Pintor "está en muy buenas condiciones. Se ha recuperado totalmente de la herida que sufrió en la cabeza en su anterior defensa del título".

Agregó que el campeón hizo unos sesenta rounds de guantes en México antes de venir a Tokio, y que no tiene problemas de peso.

Dijo que su discípulo pesó cincuenta y cuatro kilos en su última sesión de entrenamiento en México, el lunes, y que no tendrá dificultades en ponerse por debajo del límite de la división, que es de 53.52 klos.

El mánager asistió a una sesión de entrenamiento de Murata en otro gimnasio, y opinó sobre él:

"Murata es alto y tiene brazos y piernas largas. Sus golpes de izquierda tienen velocidad".

Pintor hará su segunda defensa de la corona que le arrebató a su compatriota Carlos Zárate, al que venció en junio, por decisión, en Las Vegas.

En su primera defensa del título, contra el norteamericano Alberto Sandoval, lo noqueó en el duodécimo round el 9 de febrero en Los Angeles.

La pelea de Pintor-Murata debió haberse efectuado el 6 de abril, pero tuvo que ser aplazada porque el campeón sufrió una herida en su pelea con Sandoval.

Murata, clasificado en el número cuatro por el CMB, tiene dieciséis triunfos, con diez nocauts y un empate.

La pelea se efectuará en el Palacio de Artes Marciales, cerca del Palacio Imperial.

China Doblegó a México 1-0 en el Juvenil

TOLON, Francia, junio 5 (AFP). — China venció hoy a México por un gol a cero en un partido del Torneo Internacional de Esperanzas del futbol que se jugó aquí ante cuatrocientos espectadores.

El único tanto lo marcó Wang Jianguo a los veinte minutos de juego.

Los chinos, a quienes les habían marcado diecinueve goles desde que se inició el torneo, lograron hoy con ese solitario tanto una merecida victoria al término de un partido en el que dominaron claramente.

Los mexicanos llevaron el peligro varias veces ante la valla de su rival, pero el arquero Geng Xiaoi realizó varias paradas estupendas.

Fue un encuentro monótono entre dos equipos de limitadas posibilidades físi-

(Sigue en la Página Dos)

Nuevos Campos Para que la Niñez Juegue Beisbol

Dos nuevos campos de beisbol fueron oficialmente entregados ayer a los dirigentes de las ligas pequeñas, a fin de que la niñez pueda practicar esta disciplina en forma segura y en condiciones favorables.

La entrega la hizo el presidente de los patronatos de las unidades deportivas municipales, acompañado por el jefe del departamento deportivo municipal, Guillermo Fernández y Saúl Figueroa, respectivamente, quienes realizaron un recorrido por los terrenos que se encuentran, uno, en la unidad deportiva Ciudad de Tucson (de la Colonia Independencia) y el otro en la unidad deportiva Plan de Ayala (ubicada en el Parque de San Rafael).

Julio Domínguez Favela, presidente de las ligas pequeñas, en el Distrito dos, así como Oscar Ochoa, presidente de la Liga Huichola, fueron los dirigentes de las ligas pequeñas que estuvieron a recibir oficialmente los respectivos campos, a los que primeramente habrá que nivelar y dejar en condiciones de que se pueda practicar el beisbol, a fin de que después puedan ser utilizados, labor ésta que será la que desarrollarán los directivos de las ligas pequeñas.

En la unidad deportiva Ciudad de Tucson, los equipos que estarán jugando son los de la categoría pequeña, con peloteritos de nueve a doce años, en tanto que en la unidad deportiva Plan de Ayala jugarán los equipos de categoría mayor, jovencitos de trece a quince años.

Los equipos beneficiados con estas dos nuevas casas para practicar el beisbol son los que militarán en la Liga Huichola, toda vez que se encuentran enclavadas en zonas de los sectores Libertad y Reforma de nuestra ciudad. Por cierto que el presidente de esta liga, Oscar Ochoa, está invitando a todos los jóvenes que desean a que se inscriban para participar en su torneo. Se requiere a elementos de nueve a doce y de trece a quince años, para las dos categorías.

Mayores informes pueden obtenerse en la Calzada Independencia Norte número mil trescientos cuarenta y ocho, o bien al teléfono 38-45-75, en horas hábiles, con el presidente de la Liga Huichola.

Y para este sábado habrá un juego amistoso, de preparación con los equipos de la Preselección Jalisco y la Liga Huichola, a partir de las diez horas en el campo Motorola. También en Motorola, pero en el campo número dos, jugarán Aguilar con Colegio Americano y las nueve y Piratas con Panteras a las once.

(Sigue en la Página Dos)

Cárdenas Desechó un Fracaso en el Encuentro Ante Brasil

MEXICO, D. F., junio 5 (EXC.-AEE). — Un fracaso ante Brasil, al que el futbol mexicano está expuesto constantemente en cotejos ante equipos clasificados, fue desechado por el director técnico de la selección nacional, Raúl Cárdenas, antes de viajar hoy por la tarde hacia Río de Janeiro.

"No es mi manera de pensar y no cruza por mi mente que fracasemos en Brasil" manifestó pleno de seguridad en el grupo de jugadores que lleva para este compromiso.

Puntualizó que pensar de antemano en la derrota, no tendría caso hacer este viaje. "Este grupo ha manifestado un buen nivel y nuestro propósito es confirmarlo ante un país de jerarquía como lo es Brasil".

Agregó que el compromiso servirá para que jugadores jóvenes como Mario Trejo, José Luis González, Ramón de la Torre, Ricardo Castro y otros confirmen a nivel internacional el buen desempeño que han tenido en el futbol mexicano.

Así como también una serie de aspectos que se vieron en anteriores encuentros, ante equipos de menor jerarquía, tales como el funcionamiento individual, táctico, por líneas y anímico.

Al preguntársele sobre la opinión de Othón Valenti técnico del Botafogo, sobre su pronóstico de que México será arrollado por Brasil, Cárdenas expresó:

"Respeto la opinión de las personas y nunca me ha gustado polemisar, siempre trato de tomar lo positivo y olvidar lo negativo. Es obvio que cuando se juega ante un equipo los descuidos permiten la posibilidad de la goleada, pero pienso que no sucederá con nosotros. Desafortunadamente las personas que hacen esa clase de comentarios si logran acertar lo pregonan por todo el mundo, pero cuando fallan se ocultan y no vuelven a dar la cara y no tiene caso seguir hablando de ello".

Luego Cárdenas reveló que serán Pilar Reyes; Mario Trejo, Alfredo Tena, Vázquez Ayala y Ramón de la Torre; Pedro Munguía, José Luis González y Guillermo Mendizábal; Héctor Tapia, Ricardo Castro y Hugo Sánchez, los que inicien el domingo ante Brasil.

El equipo nacional realizó hoy, antes de partir un juego interescuadra, en el que no se guardó un orden en cuanto a la alineación titular.

"Debilitamos algunas líneas con el fin de exigirle más a otras, como fue el caso de la defensiva, y pienso que el trabajo resultó muy positivo".

Adelantó que su propósito es el de realizar dos entrenamientos más en las instalaciones del Fluminense, a base de acondicionamiento físico, viernes y sábado por la tarde, después de realizar algunos paseos recreativos y de permitir a los jugadores que se acostumbren al trato especial que tienen los periodistas de Brasil, los que acosan constantemente con el micrófono y cámaras fotográficas.

Dijo también que definitivamente no viajan a Brasil con el propósito de defender un empate con un sistema especulativo, "nos hemos preparado para mostrar nuestras posibilidades, sin pensar en que sólo debemos defendernos", finalizó.

Arandas Rectifica: Utilizará Solamente Peloteros Jóvenes

La Asociación Estatal de Beisbol informó ayer, por medio de su secretario de prensa, Javier Zúñiga, que Arandas había notificado que lo que falta del torneo selectivo promocional lo jugará única y exclusivamente con peloteros jóvenes, cuya edad será de dieciocho a veintiún años, haciendo a un lado a todo el pie veterano y que solamente, a petición del coordinador general del cuerpo técnico, Carlos Villa, dejarán a Sánchez y a López, antesalista y primera bases, respectivamente.

Zúñiga señaló que esa información del conjunto de Arandas la proporcionó José Sánchez, uno de los directivos del organismo arandense y que lo hicieron para que sean los jóvenes los que defiendan los colores de su región.

Por lo que respecta a los partidos foráneos, los dirigentes de la asociación informaron que Lagos de Moreno se impuso nueve carreras a cinco a Arandas, en Arandas. El pitcher triunfador fue Manuel Sandoval, en tanto que la derrota era para Ernesto Gómez. Los mejores bateadores fueron, por los triunfadores José Alfredo López, de 5 - 4; Francisco Martínez, de 5 - 3 (un cuadrangular), y por Arandas, Hilario Magaña, de 5 - 3; Moisés Ramírez, de 5 - 4 y Rodolfo Reyes, de 4 - 3.

El otro partido, jugado en Jalostotitlán, los dueños del campo superaron Ocotlán, ocho anotaciones a siete, en partidos que se extendió a diez episodios. El pitcher triunfador fue Salvador Romo, quien había relevado a Juan Martínez y a Alfonso Serna. El derrotado fue Salvador Rodríguez. Por lo que hace al bateo, Candelario Vargas, de 6 - 3 y Antonio Vargas, de 5 - 3, fueron los más destacados por Jalos, mientras que por Ocotlán se distinguieron Ramón Temores, de 5 - 3; José Rodríguez, de 5 - 3 y Salvador Rodríguez, de 5 - 3.

La próxima jornada del torneo selectivo promocional comprende los siguientes partidos:

El sábado, aquí en el parque "Jorge Hernández Loza", Guadalajara recibirá al conjunto representativo de Arandas, a partir de las dieciséis horas. El mismo sábado, pero en Jamay, a las dieciséis horas, Ocotlán frente a Lagos de Moreno. Este juego será en Jamay, según informó la asociación estatal de beisbol, debido a que la unidad deportiva de Ocotlán está siendo remozada.

Finalmente, a las dieciséis horas, pero en Jalostotitlán, la preselección Estatal se enfrentará a los alteños.

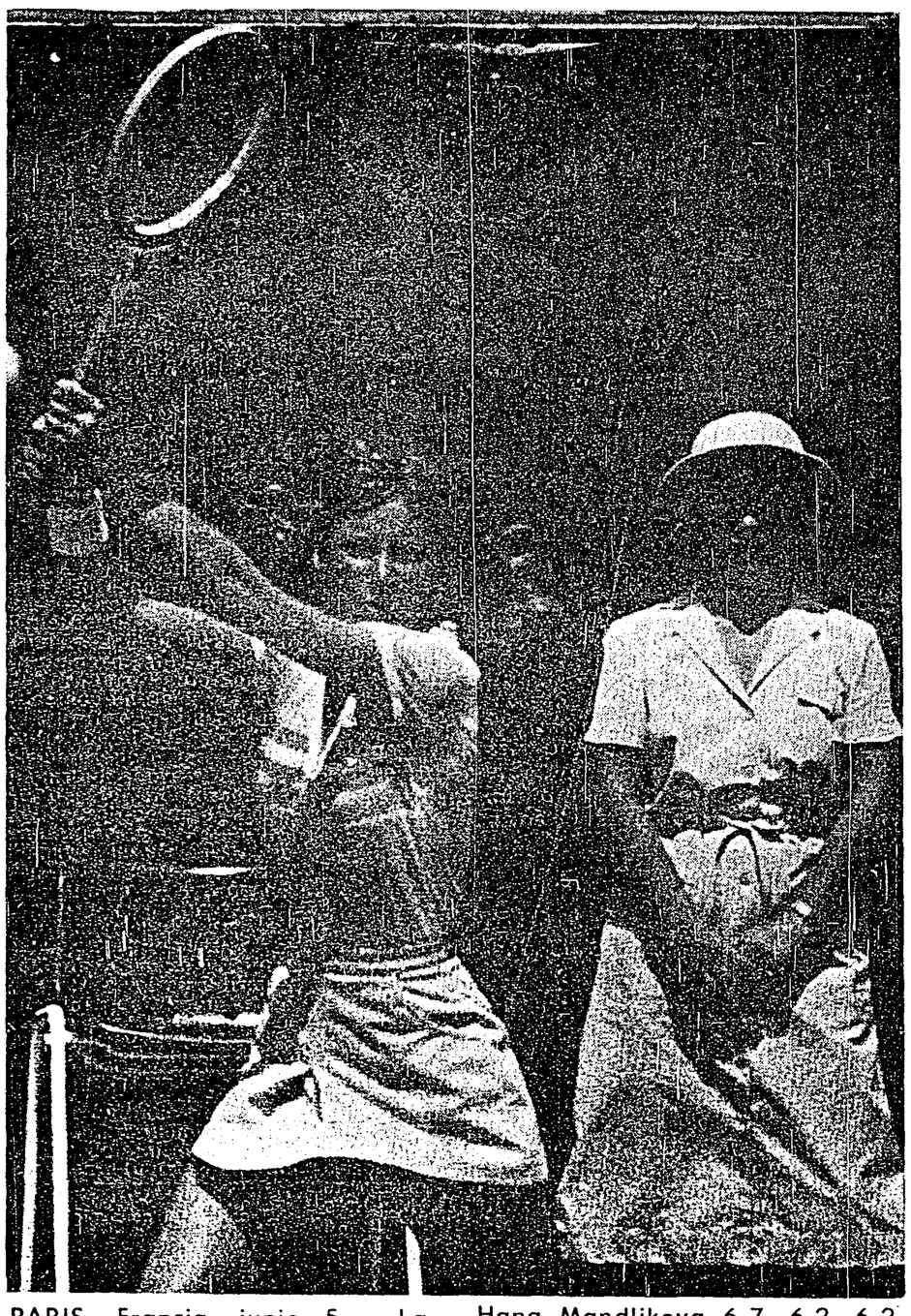

PARIS, Francia, junio 5.— La tenista norteamericana Chris Evert Lloyd derrotó a la checa Hana Mandlikova 6-7, 6-2, 6-2 y pasó a la final en el Campeonato Abierto. (Foto UPI-Unifax).

Evert-Ruzici, a la Final del Femenino

PARIS, junio 5 (UPI). — La campeona defensora Chris Evert - Lloyd, de Estados Unidos, se recuperó de un primer set que perdió, para derrotar hoy a la checa Hana Mandlokova 6 - 7, 6 - 2, 6 - 2, en las semifinales femeninas del Campeonato Abierto de Tenis de Francia.

En las finales que se jugarán el sábado deberá enfrentar a la rumana Virginia Ruzici, quien venció hoy a la australiana Dianne Fromholtz 7 - 6, 6 - 1, en busca del primer premio de cuarenta y dos mil quinientos dólares.

Evert - Lloyd, más constante y con mejor táctica, jugó más consistentemente que su brillante pero irregular rival en el encuentro disputado durante dos horas y dos minutos, en medio de un calor de treinta y ocho grados centígrados.

Chris Evert - Lloyd, que ahora ha perdido sólo uno de los últimos ciento cincuenta y nueve partidos, jugados sobre arcilla, declaró luego que "hoy me sentí torpe, especialmente en el primer set. No estaba verdaderamente en forma. Después de perder el primer set, me enojé conmigo misma y traté de ser todo lo agresiva posible, pegando fuerte a la pelota y hasta corriendo a la red para pegar de volea a la pelota".

Otros resultados de las semifinales disputadas hoy en el estadio parisiense de Roland Garrós:

Dobles, hombres: Víctor Amaya y Hank Pfister (Estados Unidos) derrotaron a Bruce Manson Estados Unidos) y Balazs Taroczy (Hungría), 6 - 2, 4 - 6, 6 - 3, 6 - 2.

Dobles, mixtos: Renato Tomanova y Stanislav Birner (Checoslovaquia) vencieron a Leslie Allen y Jeff Lewis (Estados Unidos), 6 - 2, 3 - 6, 6 - 1.

Anne Smith y Billy Martin (Estados Unidos) ganaron a Dominique Beillan y Patrice Domínguez (Francia), 6 - 3, 6 - 2.