MUEBLES VALLARTA
LOPEZ COTILLA 513
ESPALDAS DEL CINE VARIEDADES

EL INFORMADOR

DIARIO INDEPENDIENTE

MIEMBRO UNITED PRESS INTERNATIONAL

Para obtener resultados inmediatos
El Aviso de Ocasión

AÑO LII — TOMO CXCVII | Fundador Jesús Alvarez del Castillo | GUADALAJARA, JAL., VIERNES 8 DE NOVIEMBRE DE 1968 | Registrado como artículo de 2a. Clase el 16 de octubre de 1917. | Número 18,184

Debe Encontrarse una Solución al Problema del Déficit Alimenticio

Miscelánea Noticiosa

MOVIMIENTO DEMOGRAFICO

En el pasado mes de octubre, Guadalajara registró un aumento natural en su población (diferencia entre nacimientos y defunciones) de 3,400 habitantes, de los que 1,768 fueron hombres y 1,632 mujeres.

Los nacimientos registrados en el mismo mes fueron 4,263, correspondiendo 2,223 a hombres y 2,040 a mujeres. Las defunciones totalizaron 863, siendo 455 de individuos del sexo masculino y 408 del sexo femenino.

En la Oficina de Relaciones Públicas del Ayuntamiento de Guadalajara se informó que en el mismo mes de octubre se celebraron 347 matrimonios, más uno entre extranjeros; hubo dos divorcios y dos adopciones.

Las defunciones de menores en octubre se elevaron a 290.

VENDEDORES AMBULANTES

En la Administración de Mercados del Ayuntamiento de Guadalajara se informó que en lo que va del presente mes se han otorgado ya en forma directa 1,500 permisos para vendedores ambulantes o con puestos fijos o semifijos en la vía pública.

Sin embargo, esta cifra está aún muy lejana del total de vendedores ambulantes que se calcula que hay en Guadalajara, y que son aproximadamente 10,000.

Por otra parte, se indicó que las reformas en la recaudación en el ramo de mercados, se implantarán hasta el mes de enero próximo.

EXPOSICION COLECTIVA

En la Regiduría de Promoción Cultural del Ayuntamiento de Guadalajara se informó que el día 20 del actual será inaugurada, en la Plaza de la Liberación, la Primera Exposición Colectiva de Pintura, Escultura, Dibujo y Grabado a que convocó el Ayuntamiento recientemente.

En esta exposición los pintores, escultores, dibujantes y grabadores podrán participar con dos obras cada uno.

CLAUSURA

Hoy en la noche, en el local de Arquitac, en Juan Manuel 2508, tendrá lugar una conferencia y la clausura de la exposición de "Arquitectura religiosa mexicana".

La conferencia será sustentada por el arquitecto Enrique de la Mora Palomar, sobre el tema de "Consideraciones sobre la arquitectura religiosa en nuestro tiempo". La clausura de la exposición será realizada por el arquitecto Oscar Urrutia Tazzer, Coordinador de la Olimpiada Cultural.

RECITAL

A las 21 horas de hoy en la Galería Municipal de Arte y Cultura, la Sociedad Conciertos, A. C., ofrecerá un recital de canto, a cargo de la soprano Virginia Ballerino, acompañada al piano por el señor David Vázquez Cosío.

CONCIERTO

Mañana a las 20 horas, en el Instituto de Humanidades Pio XII (La Paz 275), tendrá lugar un concierto con la Orquesta Sinfónica de la Universidad Autónoma de Guadalajara, bajo la dirección de su titular, el maestro Luis Ximénez Caballero.

En este concierto especial, organizado por el Departamento de Acción Cultural, tomará parte, como solista, el notable violinista jalisciense Higinio Ruvalcaba.

CONFERENCIA

Bajo el patrocinio de la Casa de Italia en Guadalajara, Javier Navarro Curiel sustentará hoy en la noche una conferencia en torno a los Orígenes de la Lengua Española, dentro del programa de difusión cultural de este organismo.

La disertación dará principio hoy a las 20.30 horas y será sustentada en el local de la Casa de Italia, en Vallarta 3054.

PROBLEMA DEL AIRE

El presidente de la Delegación Guadalajara del Instituto Mexicano de Ingenieros Químicos, Roberto Orozco, anunció ayer que el día nueve del mes entrante se llevará a cabo en la capital de la República un ciclo de conferencias para analizar el problema de la contaminación del aire.

El ciclo de conferencias será auspiciado por el Consejo Directivo Nacional del IMIQ y estará a cargo de una especialidad de la ciudad norteamericana de Chicago.

El dirigente local señaló que cualquier persona o institución interesada podrá tomar parte en las sesiones del ciclo, que será realizado sólo el día nueve de diciembre próximo.

HELADAS MODERADAS

Marcado descenso de la temperatura, nublados aislados y heladas moderadas, anuncia para hoy en Guadalajara el Servicio Meteorológico de la Secretaría de Agricultura y Ganadería.

Masas de aire frío continuarán invadiendo al Estado de Jalisco durante las próximas 24 horas, provocando marcado descenso de la temperatura y heladas moderadas, agregó el Observatorio.

SIGUE EN LA PAGINA DOS

El Precio de la Leche

No Debe Elevarse sin Planificación

De nada serviría aumentar el precio de la leche si no se ligan íntimamente en una planificación eficaz la producción, la pasteurización, la distribución y el mercado de este producto, enfatizó ayer el secretario de la Confederación Nacional Ganadera, Ernesto Beguerisse, en el marco de la IX Convención Nacional de Pasteurizadores de Leche, que se celebra en esta ciudad.

Dijo que esta industria ha sido siempre víctima de muchos problemas; señaló en forma fundamental la anarquía que priva en la distribución del producto.

Más del 90 por ciento de las pasteurizadoras, señaló, son empresas de los ganaderos, y por tal motivo la Confederación Nacional Ganadera ha estado interviniendo para la solución de los problemas que afrontan.

Exhortó a los ganaderos propietarios de pasteurizadoras que constituyan un fondo de ahorro para el mejoramiento de la leche que entregan al público.

Por otra parte, informó que la Secretaría de Salubri-

SIGUE EN LA PAGINA DOS

la IX Convención Nacional de Pasteurizadores de Leche fue inaugurada ayer a las 13 horas, por el Gobernador del Estado, Francisco Medina Ascensio. Lo acompañan el presidente municipal de Guadalajara, Efraín Urzúa Macías; el secretario de la Confederación Nacional Ganadera, Ernesto Beguerisse; el presidente de la Unión Nacional de Pasteurizadoras, Roberto González de la Torre, y el presidente de la Confederación Interamericana de Ganaderos, Octavio Ochoa y Ochoa.

Muy Bajo el Consumo de Leche per Cápita

Llamado Hecho por el Gobernador en la Convención de Pasteurizadores

El Gobernador del Estado, licenciado Francisco Medina Ascensio pidió ayer a los industriales y ganaderos asistentes a la IX Convención Nacional de Pasteurizadores de Leche de la República Mexicana que piensen en una solución al notable déficit nutritivo que hay en el país por el bajo consumo de leche. .

Ese déficit lo representa la cifra de que sólo se consume un cuarto de litro de leche por habitante, incluyendo toda la producción de leche que se destina a la industrialización, entendiéndose que para muchas familias el consumo de este alimento es todavía menor o nulo.

El Ejecutivo del Estado hizo alusión a lo anterior momentos después de escuchar el informe del presidente de la Unión Nacional de Pasteurizadoras, Roberto González de la Torre, en el que afirmó que el promedio de consumo de leche en el país es de 250 gramos de leche diarios por habitante, tomando en cuenta inclusive la venta de leche "bronca".

El Lic. Medina Ascensio, hizo una exhortación para que por todos los medios posibles se busque el incremento de la producción y el consumo de leche de vaca, y "que no malgastemos el dinero en adquirir para el consumo otras cosas que no son nutritivas".

La IX Asamblea Nacional de Pasteurizadoras fue inaugurada por el Gobernador a las 13.00 horas en un hotel de la Avenida Niños Héroes, agradeciendo a más de 100 delegados presentes la realización de este evento en Guadalajara, esperando que sirva de guía y ejemplo para los ganaderos e industriales de la leche en esta Entidad.

Hizo un llamado para que "desalojemos de nuestra actividad el egoísmo centuplicando la acción con el mismo cariño que las madres mexicanas ponen en la integración de sus hijos, para que la niñez se alimente con leche nutritiva a fin de sentar la base para que la Patria no sea endeble".

Hizo hincapié en que el gobierno y la iniciativa privada no son dos sectores diferentes, sino que constituyen

SIGUE EN LA PAGINA DOS

Consideran Urgente dar al Maestro una Mejor Orientación Profesional

Estiman que Habrá Pocos Resultados de la Visita de la Misión Italiana

La Cámara Textil de Occidente acogió ayer con reserva los objetivos que persigue la misión italiana que el día 27 del presente mes vendrá a Guadalajara, y afirmó que la realización de operaciones comerciales dependerá de las necesidades de los industriales jaliscienses.

Voceros de la Cámara Textil señalaron que la maquinaria italiana tiene numerosos adeptos entre industriales tapatíos, sobre todo en el ramo de los tejidos de punto, pero dijeron que es necesario conocer "los planteamientos que hará la misión comercial", a fin de determinar las posibilidades de éxito de la visita de los italianos a la capital jalisciense.

Obviamente, los planteamientos citados por voceros de la Cámara corresponden a condiciones de pago de la maquinaria, mantenimiento de la misma, "stock" de refacciones y asesoría técnica.

La misión italiana está formada por representantes de distintas empresas dedicadas a la fabricación de maquinaria y equipos para la industria textil, y permanecerá en esta ciudad los días 27, 28 y 29 del actual.

El factor más importante

SIGUE EN LA PAGINA DOS

La Federación Planea Cursos Para Mentores Oficiales Titulados

Tarea indispensable y de aplicación inmediata, es la de dar a todo el magisterio del país dentro de los sistemas oficiales de educación, una mejor preparación profesional.

Tal fue dado a conocer ayer por autoridades educativas del sistema federal en Jalisco, aclarando que ac-

SIGUE EN LA PAGINA DOS

Escaso Aprovechamiento Obtienen de la Capacidad de las Pasteurizadoras

Las pasteurizadoras de la República Mexicana están trabajando apenas al 50 por ciento de su capacidad por la falta de leche; procesan diariamente dos millones de litros de leche, pero tienen una capacidad total instalada de cuatro millones de litros, con una inversión de 200 millones de pesos.

Informó lo anterior el presidente de la Unión Nacional de Pasteurizadores de Leche, Roberto González de la Torre, durante la inauguración de la IX Convención Nacional que celebran los pasteurizadores en esta capital, e hizo hincapié en que los datos obtenidos recientemente sobre el consumo de leche en el país acusan una notable deficiencia nutritiva del pueblo de México, por el consumo de este producto.

Hizo énfasis también en que durante un recorrido

SIGUE EN LA PAGINA DOS

Orientación Para Enseñanza de la Ciencia Química

Dirigentes locales del Instituto Mexicano de Ingenieros Químicos señalaron ayer pequeñas deficiencias en la enseñanza de las Ciencias Químicas en las universidades del país y al mismo tiempo anunciaron la realización de programas de orientación práctica a los universitarios a fin de eliminar esas deficiencias.

Debido a la íntima relación del ingeniero químico en la realización de programas de investigación y fomento industrial, es necesario que quienes cursen esa carrera cuenten con conocimientos esenciales acerca de las Relaciones Humanas, Ingeniería Industrial y otras materias, con objeto de que su actuación sea más completa.

El Ing. Roberto Orozco, presidente de la Sección Guadalajara del Instituto Mexicano de Ingenieros Químicos, dijo ayer que este

SIGUE EN LA PAGINA DOS

La Facultad de Arquitectura de la U. de G. Termina hoy sus Festejos

El programa de festejos organizado por la Sociedad de Alumnos de la Escuela de Arquitectura de la Universidad de Guadalajara, con ocasión de conmemorarse el vigésimo aniversario de la fundación de esta Escuela, terminarán hoy en la noche, con un concierto que tendrá verificativo en el Hospicio Cabañas.

Estos festejos conmemorativos se iniciaron desde principios de esta semana, con la entrega, a la Universidad de Guadalajara, de la primera etapa del edificio para Arquitectura, construido en el futuro Instituto de Arte y Diseño, al borde de la Barranca de Huentitán; edificio que, aunque inconcluso, su etapa inicial podrá ser ocupada desde luego por la Escuela, hasta ahora en su antiguo edificio del Instituto Tecnológico, ya insuficiente.

En el transcurso de la semana se celebraron exposiciones y se sustentaron algunas conferencias especiales con motivo del aniversario de la Escuela, así como conciertos.

Con el concierto programado para hoy, oficialmente darán por terminados los

SIGUE EN LA PAGINA DOS

200 Depósitos de Basura Para Todo el Primer Cuadro

Un nueva exhortación a los habitantes de la ciudad para que colaboren en la campaña permanente de aseo fue hecha ayer por el Presidente Municipal de Guadalajara, Lic. Efraín Urzúa Macías, en ocasión de empezarse a instalar en el primer cuadro 200 depósitos de basura.

Estos depósitos se están colocando en sitios estratégicos en todo el centro de la ciudad, de acuerdo con estudios hechos por la Dirección de Obras Públicas y Servicios Municipales y el Departamento de Aseo Pú-

SIGUE EN LA PAGINA DOS

Los Coordinados Concluyen el 15 el Programa de Saneamiento Olímpico

El Jefe de los Servicios Coordinados de Salud Pública en el Estado, Dr. Miguel Morales Orozco, informó ayer que el día 15 del presente mes terminará la tercera etapa del Programa de Saneamiento relacionado con los XIX Juegos Olímpicos.

Por medio de este programa se mejoraron 1,389 establecimientos relacionados con el turismo y se adiestraron a 2,075 manejadores de alimentos tanto en Guadalajara como en todas aquellas poblaciones que tienen atractivos turísticos o que están situadas en las carreteras de acceso a la capital jalisciense.

El Jefe del Departamento de Saneamiento, ingeniero Enrique Rodríguez Encarnación, dijo que este programa se desarrolló satisfactoriamente debido principalmente a los siguientes facto-

SICUE EN LA PAGINA DOS

Ayer Concluyeron los Festejos Para Recordar el Día del Ferrocarrilero

Cálido homenaje se rindió ayer al Héroe de Nacozari, Jesús García Corona, por el aniversario de su sacrificio y en ocasión de conmemorarse el Día del Ferrocarril, en esta ciudad.

Los actos fueron organizados por miembros de las Secciones 10 y 33 del Sindicato de Trabajadores Ferrocarrileros de la República Mexicana y por funcionarios de la División Guadalajara de los Ferrocarriles Nacionales de México y del Ferrocarril del Pacífico

Los ferrocarrileros de la Sección 33 y funcionarios del Ferrocarril del Pacífico colocaron ofrendas florales e hicieron una guardia de honor ante el monumento a Jesús García en su edificio sindical de la Av. Argentina 792 de esta ciudad, a las 9.00 horas.

En el mismo edificio sindical, tuvo lugar a las 11.00 horas una ceremonia en que distinguió a 8 trabajadores del Ferrocarril del Pacífico otorgándoles medallas de plata y de bronce y cantidades en efectivo de $5,000.00 y $3,000.00, respectivamente

Por su parte, los miembros de la Sección 10 y funcionarios de la División Guadalajara de los Ferrocarriles Nacionales efectuaron una ceremonia, a las 10.00 horas, ante el monumento al Héroe de Nacozari, en la confluencia de las avenidas Washington y Héroes Ferrocarrileros.

A las dos ceremonias asistieron funcionarios de la administración estatal y municipal, como el Lic. José Ma. Díaz de León, Procurador Ge

SIGUE EN LA PAGINA DOS

Apertura Oficial de la Sección de la Cámara Itala

Mediante una ceremonia que se llevará a cabo el día 28 del presente mes, será inaugurada oficialmente la Sección Guadalajara de la Cámara de Comercio Italiana en México, según nunció ayer el Prof. Jorge Ferrari López, gerente de este organismo comercial.

Añadió que funcionarios del Consulado de Italia en Guadalajara gestionan actualmente la intervención del Gobernador del Estado, Lic. Francisco Medina Ascensio, en la ceremonia de apertura de las instalaciones de la sección local de la Cámara.

Provisionalmente la delegación del organismo comercial, encabezada por el Ing. Javier Sánchez Vargas, estará funcionando en la Casa de Italia, en Vallarta 3054, y sus actividades estarán encaminadas a fomentar las relaciones comerciales entre ese país y Jalisco.

Señaló el gerente Ferrari López, por otra parte, que

SIGUE EN LA PAGINA DOS

A.N.D.S.A. Almacenará en la Costa 70,000 Toneladas de Maíz a Granel

Almacenes Nacionales de Depósito comenzará a recibir a partir de la segunda quincena del presente mes más de 70,000 toneladas de maíz a granel en la región de la Costa de Jalisco.

Lo anterior informó el gerente regional de ANDSA, Sr. Alfofnso Martínez Ascensio, señalando que desde esta semana comenzaron a ser instalados en las bodegas de Autlán, El Grullo y La Huerta los equipos de aereación necesarios para recibir maíz a granel en esas plazas.

Autlán y El Grullo tendrán capacidad para recibir a granel en bodega de ANDSA un total de 40,000 toneladas de maíz; 20,000 toneladas cada una de las plazas.

En La Huerta, se recibirán a granel 25,000 toneladas.

Informó que probablemente en Etzatlán y Zapotiltic también se podrá recibir maíz a granel por la cantidad de 6,000 toneladas; 3,000 en cada población.

Los campesinos podrán llevar su producción a esas bodegas sin requerir el uso de costalera, ahorrándose por lo menos $1.00 por cada costal si quisieran utilizar los que distribuye la CONASUPO para el traslado del producto desde los centros de producción a las bodegas. Si no quieren utilizar ningún tipo de costales pueden movilizar el maíz desgranado en camiones cerrados para evitar que éste se tire.

Lo anterior dará mayor rapidez a las recepciones, indicó ANDSA. En esta misma forma se está operando ya en Guadalajara y en Ciudad Guzmán.

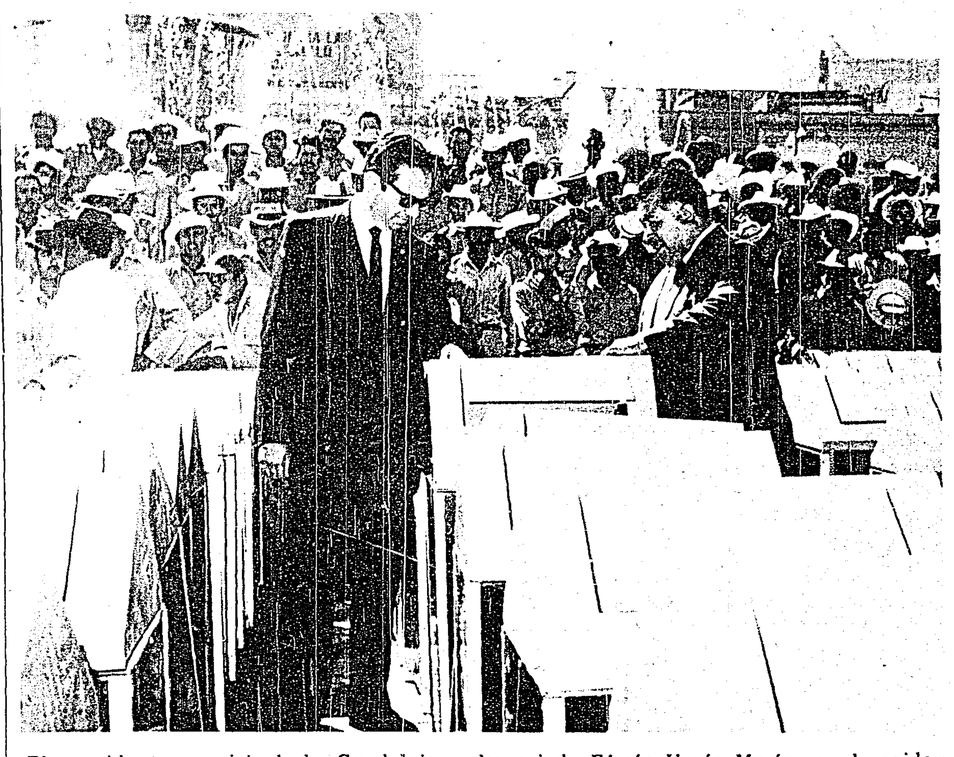

El presidente municipal de Guadalajara, licenciado Efraín Urzúa Macías, y el regidor de aseo del Ayuntamiento, señor Marcos Montero, inspeccionando los depósitos de basura que empezaron a ser instalados ayer en el primer cuadro de la ciudad, dentro de la campaña permanente de aseo.