Hill Ganó el Gran Premio y el Campeonato

En Diez Actos, México Derrotó a Estados Unidos una a Cero

Elías Mier Dobleteó y Luego Anotó

Juan Palafox y Larry Cura Fueron los Serpentineros Abridores

MEXICO, D. F., noviembre 3. (AEE). — México derrotó a Estados Unidos por una carrera a cero y Cuba apaleó a Puerto Rico por 21 a 8, en la segunda jornada del Torneo Internacional de Beisbol Amateur que se está celebrando en esta capital.

El juego entre mexicanos y norteamericanos se prolongó a diez entradas; el de Cuba y Puerto Rico resultó en cambio muy desequilibrado, arrojando la siguiente anotación:

PUERTO RICO	200 000 150 8 16 3
CUBA	681 010 50x 21 18 3

Ganó Wilfrido Ruiz; perdió José E. Marrero.

SEGUNDO JUEGO

México derrotó sensacionalmente en diez entradas a Estados Unidos con una carrera a cero en partido correspondiente a la Serie Internacional Amateur de Beisbol que se jugó esta tarde en el parque del Seguro Social.

El pitcher mexicano Juan Palafox pintó de blanco a los norteamericanos permitiendo solamente cuatro hits, ponchando a 10 y no dando ninguna base por bolas.

Larry Cura lanzador zurdo norteamericano también lanzó en forma estupenda ponchando a 11, recibiendo tres imparables y obsequiando dos bases en nueve entradas dos bateadores siendo substituido por Marvin Keith, quien lanzó a dos bateadores.

La única carrera del partido fue en la forma siguiente: abrió la tanda Elías Mier, jardinero izquierdo, con un doblete que fue una raya sobre tercera base y se coló hasta el jardín izquierdo. El receptor Roberto Cadena tocó la pelota para provocar error de Cura, llegando Mier hasta tercera; lanzando Keith, Francisco González, jardinero derecho, tocó sobre el pitcher, siendo puesto fuera en la primera, avanzando Cadena a segunda quedando Mier en tercero. Alejandro Miranda empujó la carrera del gane en perfecto squeeze play sobre el cual se enredó el pitcher Keith, anotando Mier.

Los numerosos fanáticos que asistieron al parque estallaron en un grito de júbilo y el pitcher Palafox fue paseado en hombros con sus compañeros.

Hubo buenas atrapadas por parte del jardinero derecho mexicano y del norteamericano Cargasi, lo mismo que otra atrapada de suerte del jardinero central mexicano Eliano Hernández a quien se le perdió un batazo en el sol conectado por Larry Pyle y que al fin atrapó.

El juego empezó a las 13.42 horas y terminó a las 15.47 horas.

TIRILLA

ESTADOS UNIDOS	000	000	000	0	0-4-1.
MEXICO	000	000	000	1	1-3-0.

Parrilla Deportiva

(Viene de la Primera Página)

tros, perdiendo un semestre.

Hizo muchas otras cosas, como levantar a un par de rusos que no podían hallar en qué transportarse; lo llevaron a darle una vuelta a la villa olímpica y lo invitaron a comer. Más tarde, obtuvo un lugar en el palco de la prensa en el Palacio de los Deportes para ver los juegos de basquetbol. Uno de los coaches era su conocido.

* * *

Hubo otro muchacho americano, que entró a los juegos con sólo mostrar una placa de sheriff... ¡una placa de juguete!

* * *

Los atletas de punta y talón... —los caminantes— no obtuvieron tal vez toda la atención que realmente merecían. Un concursante, en cuanto sonó el disparo de salida, se detuvo a levantarse los calcetines... Y uno de los jueces de esa carrera Joseph B. Tigerman, de Chicago, fue detective durante 33 años. Antes había sido cortador de trajes para hombre... En cierta ocasión cortó uno, nada menos que para Avery Brundage, el Presidente del Comité Olímpico Internacional...

* * *

Un día de la Olimpiada en la Ciudad de México: los eventos de pista y campo hicieron una entrada de 55,000 espectadores; los juegos de futbol soccer de cerca de 100,000; el basquetbol, de 20,000; el volibol de 8,000, el hockey sobre pasto de 5,000 y la corrida de toros, de 52,000 entusiasta la gente.

* * *

El individuo a quien más retratos se le hicieron en la Olimpiada no fue un atleta ni una celebridad, fue Bechic Manoubi, reportero fotógrafo Internacional de Túnez. No solamente fotografió todos los eventos de pista y campo, sino que se dejó fotografiar por los visitantes, porque tenía mas botones, gafetes o distintivos que nadie en México... Les llevaba en la gorra y el saco.

* * *

La conferencia de prensa de los rusos fue interesante Primero hubo que poner tres botellas de cocacola delante de los tres entrevistados rusos, entre los que se contaba el Ministro de deportes Segei Pavlov, jefe de la delegación soviética.

En una hora, sólo tres preguntas se hicieron a los rusos, debido a que había que esperar a que los cuatro intérpretes pasaran la pregunta al ruso y la contestación del ruso al español. Además de las ya esperadas respuestas acerca del concepto ruso de amateur y profesional, en las Olimpiadas Pavlov refirió que los atletas rusos están haciendo un gran número de viajes al extranjero. Dijo que 20,000 atléticos soviéticos visitaron 90 países el año pasado, y tomaron parte en 1,000 competencias internacionales..." Quizas todo esto es un exceso" —comentó el mismo Ministro soviético.

* * *

Fue fantástica la forma en que los periódicos cubrieron la Olimpiada. Los 17 periódicos de la ciudad de México ofrecían página tras página de crónicas y fotos, en negro y a colores... Millares de fotos...

El único periódico que no publicó nada de los Juegos fue el que semanariamente edita en San Miguel Allende Richard Hazleton, pero toma tanto tiempo a que lo impriman los franciscanos en su monasterio... que tardan ocho días en sacar una edición con 12 páginas... Las noticias de los juegos habrían perdido actualidad...

* * *

La única que supo los secretos de las carreras a pie, fue una muchacha mexicana que se encargaba de atar las cintas a las que se lanzaban con ansia los corredores y que rompía el triunfador. Ella fue: María de Jesús Flores Zertuche.

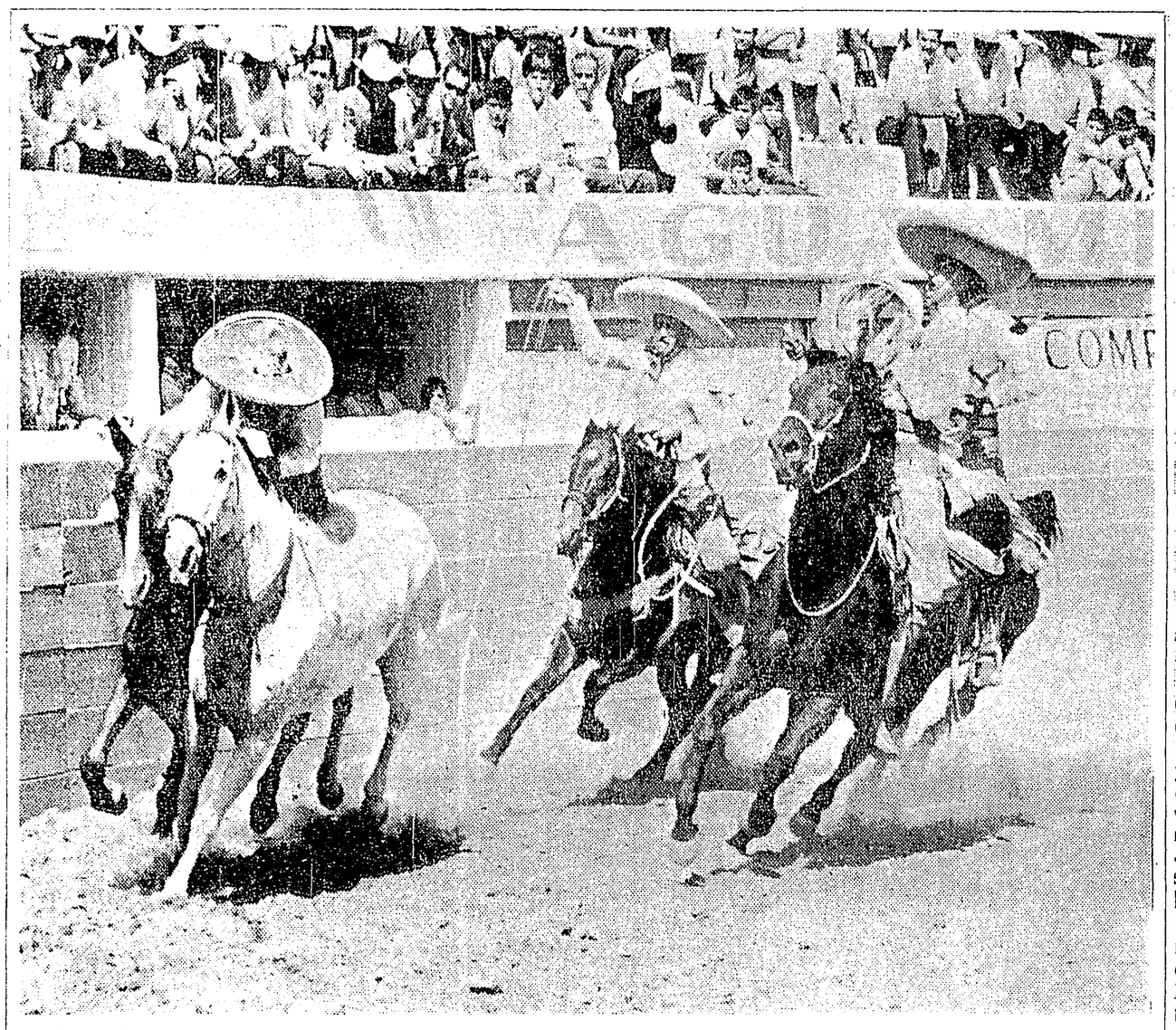

El "cuerudo" de la Asociación de Charros de Tijuana sabía que de su actuación dependía el éxito tanto propio como de su equipo y sin medir peligros se lanzó a los lomos de la yegua en turno para ejecutar el paso de la muerte, acción que por su ejecutoria debió haberle rendido magníficos dividendos, en el XVIII Campeonato Nacional Charro, que se está escenificando en esta ciudad.

ASI ES LA CHARRERIA

(Viene de la Primera Página)

grado de dificultad y por consiguiente la consecha de puntos.

Las manganas a caballo, aunque menos emotivas, llevan su toque muy especial de categoría debido a la necesaria coordinación entre el jinete y el caballo. ("La bestia de arriba y la de abajo", dicen los charros).

El escalofriante paso de la muerte, es otra suerte muy mexicana. Consiste en saltar de un caballo en pelo, en plena carrera, a los lomos de una yegua bruta, emparejándosele y sujetándole la crin previamente al salto y aguantando luego los reparos de la greñuda.

Cuando el charro falla en la ejecución, si le va bien cae de pie, de bruces o de panzazo y sólo se lleva el golpe y la polveada; pero si no salió de su casa con la bendición de la esposa, la suegra y la sirvienta, al caer le puede pasar por encima o arrollarlo, el caballo de alguno de los arreadores, quedando así listo para el "arrastre".

MANGANEADORES A PIE

I.—Los lazadores de esta categoría participarán individualmente, auxiliados por tres jinetes designados por los propios interesados.

II.—El número de manganas que deberá tirar cada lazador será siempre de tres, distintas cada vez, tanto a pie como a caballo.

III.—El lazador tomará su colocación en el lugar del redondel que mejor le parezca y a una distancia de la barrera no menor de tres metros.

IV.—Los ayudantes se encargarán exclusivamente de procurar que el animal que se va a lazar, pase por el lugar en que el lazador lo espera, en la mejor forma posible con respecto a velocidad, oportunidad, etc. Para esto, uno de ellos arreará el hilo, el otro hará lado paralelamente y el tercero tapará el claro siempre en escalón.

V.—El lazador tendrá opción a tirar toda clase de manganas (sencillas o floreadas), y en cualquier dirección o posición. Se considerará oportunidad utilizada cuando el competidor, al estar floreando la reata para ejecutar la suerte, la pierda por cualquier causa y la yegua pase por el sitio correcto, excepto cuando por voluntad propia, al no pasar la yegua, deja de florear.

CALIFICACIONES

I.—Manganas sencillas: máscara, pachuqueña (contramáscara), caricia, espina, etc., seis puntos buenos; II.—Manganas floreadas de una vuelta: máscara, pachuqueña del oro y las del tirón de la flecha (estiradas de un pie), ocho puntos; III.—Manganas floreadas de una vuelta, rodadas, diez puntos; IV.—Floreadas de dos o más vueltas, doce puntos; V.—Manganas de mayor mérito, no especificadas, con pasada, de 18 a 24 puntos buenos.

NOTA: 1.—Las no especificadas, estiradas de un pie, 18 puntos buenos; 2.—Por estirar con los dos pies (tirón de la muerte), dos puntos adicionales; 3.—Por estirar chorreando la reata alrededor de los cuadriles, cuatro puntos adicionales; 4.—Tirón del ahorcado (con la reata en el cuello), seis puntos adicionales.

Debiendo ser el tirón del ahorcado abriendo los brazos en cruz, en caso de cogerse de la reata al derribar, se calificará como mangana común y corriente.

INFRACCIONES

I.—Por lazar con precipitación, dos puntos malos; II.—Por poner la mangana y no estirar, dos puntos; III.—Por estirar no siendo mangana precisamente, cuatro puntos; IV.—Por estirar al hilo, cuatro puntos; V.—Por caer el charro de bruces, sin tumbar, cuatro puntos; VI.—El charro que tumba y cae de bruces, califica pero tendrá seis puntos malos; VII.—Por estirar defectuoso o en más de un intento y hasta tres como máximo, quedando descalificado después del tercer intento, dos puntos malos; VII.—Rebasar la línea límite amerita descalificación.

NOTA: Si la bestia se rehusare a pasar dos veces consecutivas por cada lado, será sustituida.

MANGANEADORES A CABALLO

(Distancia mínima cuatro metros)

CALIFICACIONES

I.—Manganas sencillas: máscara, pachuqueña (contramáscara), caricia, espina, etc., ocho puntos buenos; II.—Manganas floreadas (de una vuelta), máscara pachuqueña, diez puntos; III.—Manganas floreadas de una vuelta, rodadas, 12 puntos; IV.—Mnganas floreadas de dos o tres vueltas, 14 puntos; IV.—Manganas floreadas de cuatro o más vueltas, 16 puntos; VI.—Manganas floreadas de mayor mérito, no especificadas, 17 a 22 puntos.

INFRACCIONES

I.—Por lazar con precipitación, dos puntos malos; II.—Por amarrar después del primer intento y hasta dos como máximo, dos puntos; III.—Por amarrar (o pretender hacerlo) bajando la vista hacia la cabeza de la silla, cuatro puntos; IV.—Por amarrar no siendo mangana precisamente, cuatro puntos; V.—Por estirar al hilo, cuatro puntos; VI.—Por amarrar de poder a poder (estando el caballo y el animal que se laza, en dirección diametralmente opuesta), no califica y se castiga con cuatro puntos; VII.—Por voltear el caballo para tumbar sin ser necesario, dos puntos; VIII.—Por no chorrear la reata (resecar), dos puntos; IX.—Por soltar la reata llevando o no mangana, seis puntos; X.—Por rebasar la línea límite, no califica.

NOTA: Si la bestia se rehusare a pasar dos veces consecutivas por cada lado, será susituida.

El hecho de reventarse la reata no desvirtuará la calificación, si la suerte ha sido consumada tumbando a la bestia.

No debe confundirse este punto con el hecho de amarrar ligeramente sesgado, o de dar lomo al caballo, cuando la bestia no pasa con la velocidad suficiente para derribarla.

PASO DE LA MUERTE

Para la pasada de la muerte, el jinete será auxiliado por tres compañeros designados por él mismo, los que se encargarán de arrear al animal convenientemente.

CALIFICACIONES

I.—Por hacer la pasada de la muerte saliendo la yegua del cajón y hasta en un cuarto de vuelta del ruedo como límite, 25 puntos.

II.—Por hacer lo mismo en una vuelta entera al ruedo, 22 puntos.

III.—Con la yegua destroncada, es decir con una vuelta dada previamente por los arreadores y la siguiente primera para el pasador, 20 puntos.

IV.—A la segunda vuelta, 17 puntos.

V.—A la tercera vuelta, 14 puntos.

VI.—A las cuarta y última vuelta, 11 puntos.

VII.—Por dejar reparar a la bestia libremente del cuarto de vuelta en adelante, diez puntos adicionales. (Al saltar dentro del cuarto de vuelta el jinete, los arreadores pararán y lo dejarán solo).

VIII.—Si al hacer el salto dentro de la vuelta, los arreadores paran, dejando reparar libremente a la yegua, se anotarán ocho puntos adicionales.

GENERALIDADES

No se podrá dar a la yegua más de una vuelta de tanteo para pasadas de primera a cuarta, siendo ésta el último intento.

Se considerará como vuelta cuando el jinete inicie el intento, aunque no haga la vuelta completa.

Si algún arreador ayuda a un jinete cuando se vaya cayendo, ya sea tocándolo para acomodarlo, o empujándolo con cualquier parte del cuerpo o de su cabalgadura, se descalificará la pasada.

Cuando el jinete haya ejecutado la pasada y posteriormente el animal caiga con todo y él, yendo bien montado, o brinque la barrera, no tiene obligación de permanecer en el lomo del animal y contará como ejecutada la pasada.

F I N .

Pedro Rodríguez se Llevó el 4o. Sitio

Con la Prueba en La Magdalena Concluyó la Temporada 68

Por André COUTANT, Enviado Especial de AFP.

MEXICO, D. F., noviembre 3 (AFP).— El británico Graham Hill, apodado "Mayor Thomson" del Automóvil, ganó brillantemente hoy el Séptimo Gran Premio de México, disputado en el circuito de Magdalena Mixhuca, al recorrer los 325 kilómetros de la prueba en 1 H. 56 M. 43 S. 95/100.

La media horaria conseguida de 167.053 kilómetros constituye un nuevo record de la carrera.

Al mismo tiempo, Hill se hizo del Campeonato Mundial de Conductores 1968, al superar definitivamente hoy al británico Jackie Stewart y al neozelandés Denis Hulme, calificados aspirantes al mismo título.

La prueba fue apasionante de principio a final. Concurrían veintiún pilotos, y asistieron unos 150,000 espectadores. El día fue caliente y soleado.

Desde la salida, Hill (Lotus-Ford), Stewart (Matra-Ford) y Hulme (McLaren-Ford) se lanzaron en lucha encarnizada. Graham Hill se mantuvo en cabeza hasta la cuarta vuelta, al terminar la cual fue rebasado por Stewart. Hulme los perseguía, pocos metros detrás, mientras el suizo Joseph Siffert (Lotus-Ford) aceleraba espectacularmente y se aproximaba al grupo de cabeza, al que también se había unido el británico John Surtess (con Honda).

De repente, en la décima vuelta, el neozelandés Hulme pegó a la salida de un viraje contra el rail de protección y rompió la rueda delantera izquierda de su McLaren-Ford, que se incendió poco más lejos, al cabo de unos instantes. Hulme salió ileso del accidente, pero perdió la posibilidad de conservar su título mundial 1967.

En cabeza, la lucha era terrible entre Stewart y Hill, que rodaban casi rueda contra rueda, pero el suizo Siffert los seguía de muy cerca, tras lograr establecer un nuevo record del circuito (5 kilómetros en 1 M. 44.23 S.) en la décimoséptima vuelta.

Al terminar la vuelta 21, el suizo, irresistible, se hizo con el mando. Atrás, los abandonos se sucedían: el francés Jean-Pierre Beltoise, el austríaco Jochen Rindt, y el mexicano Moisés Solana.

En la vuelta 25, Siffert tuvo que detenerse por dificultades con su caja de cambios, y Stewart y Hill reanudaron su pugna de punteros, que prosiguió brillante e indecisa hasta la vuelta 33, cuando Stewart tuvo, a su vez, que frenar y recurrir a sus mecánicos. Luego revelaría que fue por culpa de avería de su sistema alimentador de nafta.

Para entonces, otros cinco corredores se habían retirado: el belga Lucien Bianchi (Cooper), los británicos Surtess (Honda) y Courage (GRM), el norteamericano Dan Gurney (McLaren-Ford) y el neozelandés Chris Amon (Ferrari).

Retrasado Stewart, Graham Hill se destacó solitario. Su ventaja iba a durar hasta el final de la prueba.

En la vuelta 45, treinta y cinco segundos separaban a los dos compatriotas, y Brabham y McLaren amenazaban a Stewart. Varias vueltas más, y ambos lo adelantaban, seguidos por el francés Servoz-Gavin. Desplazado al quinto puesto, Stewart había perdido sus esperanzas de victoria y de título mundial.

En las últimas vueltas, el australiano Brabham y Servoz-Gavin tuvieron que abandonar. Finalmente, Hill se proclamó gran vencedor con 80 segundos de ventaja sobre su inmediato seguidor, Bruce McLaren.

El más duro momento para Hill llegó después de su victoria, cuando docenas de espectadores entusiastas, armados de navajas y cuchillos, le cortaron mechones de cabello para guardar un recuerdo personal.

MEXICO, D. F., noviembre 3 (AFP).— He aquí la clasificación oficial del Gran Premio Automovilístico de México:

1.— Graham Hill, en Lotus-Ford, las 65 vueltas en 1 hora, 56 minutos, 43 segundos y 95/100, a una velocidad promedio de 167.053 kilómetros por hora. (Nuevo record

SIGUE EN LA PAGINA DIEZ

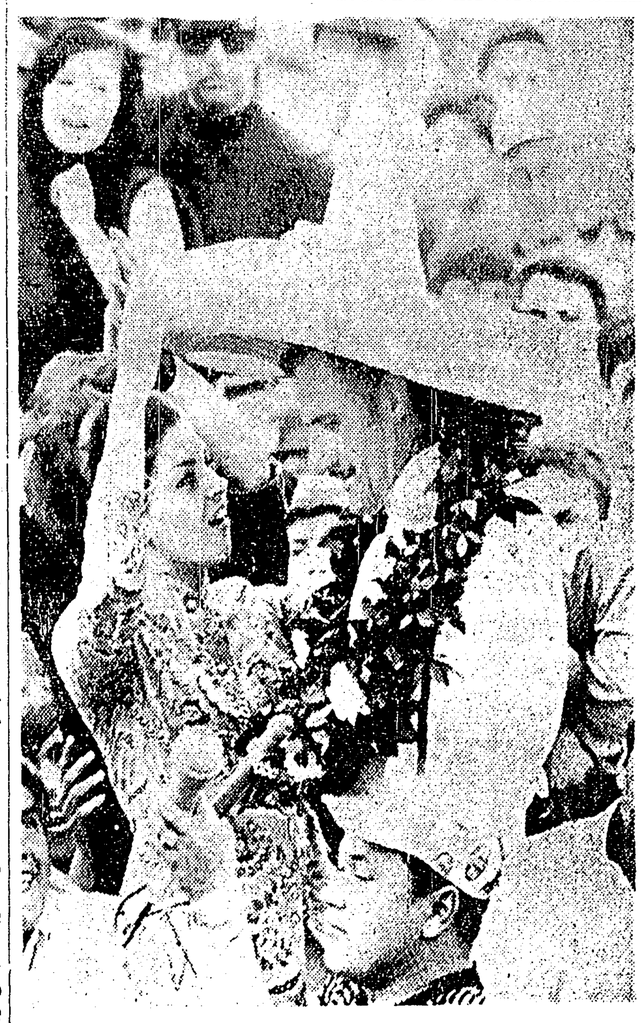

MEXICO, D. F., noviembre 3.—El británico Graham Hill se coloca un gran sombrero con el auxilio de su esposa Betty (a la izquierda), después de haber ganado hoy el VII Gran Premio de México y el Campeonato Mundial de Pilotos de Fórmula Uno. (RADIOFOTO DE UNITED PRESS INTERNATIONAL, EXCLUSIVA PARA EL INFORMADOR).