LA VEJEZ

Fealdad y Hermosura

POR «KASKABEL».

Cuando lleno de risibles ilusiones llegué á esta ciudad, hace la friolera de quince primaveras,—¡oh incansable correr de los años..... !—era *ella* una jovencita encantadora, gentil, alegre, risueña; parecia una princesita de porcelana. No habia paseo donde no se le viera. No habia fiesta á la que no se le invitara. Cambiaba un novio cada semana y más de cuatro pollos rondeaban su casa, constantemente, espiando sus cerrados balcones y soñando en la noche feliz en que pudieran llamarla "*novia mía*".....

Era ella el tipo clavado de la *tapatía*: graciosa, vivaracha, fresca, bonita: coqueta sin querer serlo: risueña sin sentirlo: cautivadora sin poderlo evitar!

Confieso mi pecado. Yo mismo, pobre y empolvado estudiante, muchacho de pueblo, obscuro é ignorado, llegué á sentir acá, dos dedos abajo de la camiseta, algo extraño que me quitaba el sueño y me hacia revolcarme en mi cama sin poderme dormir: algo que tú, buen lector, has de conocer si alguna vez has estado enfermo del dulcísimo *mal de amores*.

Pasaron los años.

"*Palpé la realidad y amé la vida*", como dijo el poeta. Comencé por burlarme de mi mismo, de mis tontas ilusiones y candorosos ensueños. Y la princesita de porcelana, gentil y risueña, desapareció de mi vista.

Pero hace poco, tal vez ayer, caminaba un servidor tranquilamente, en un tranvía. Se detiene el carro en una esquina y sube una gran tortuga con faldas y sombrero.

Sudaba á mares y se limpiaba el sudor de la frente con el dorso de la mano:

Andele, Micaela, aprisa. Suba á Luisito; tú güera, siéntate allá: no sueltes á Josecito porque se cae: Martina abrace á Lola, porque ella sela no puede: cuidado con el niño, que no vaya á despertar: Susana, por Dios, siéntate que ya va á andar....!

Parecia una gallina con pollos. Una legión de familia y ella inflada, grasosa, sudando, hedionda, como si fuera una fondera!

No necesito decirte, lector, que este paquidermo humano era la princesita de hace 15 años. Tú lo has adivinado ya. Ni tampoco es preciso decirte que me quedé con tamaña boca abierta, al mirarla y recordar los tiempos pasados y lejanos.

Y, naturalmente, me puse pesado: me sentí filósofo.

Y pensé en la *vejez* de las hermosas y de las feas.

En ella está la sabia compensación del creador de los mundos. Cuanto más radiante es la juventud, más triste y dolorosa es la vejez.

¡Pobres mujeres bellas, convertidas, por obra del tiempo, en ruinas y adefecios! ¡Cómo sufrirán inmeditamente al pensar en su juventud llena de triunfos, deseadas por todos, amadas por muchos, y contemplarse luego, despreciadas, olvidadas, sin merecer una sola mirada de un hombre y recibiendo de cuando en cuando duchazos de burlas!

¿Y las feas? Ellas no. Su vejez es tranquila y risueña. Su vida es á manera de esos días nublados y tristes en que asoma un rayo de sol crepuscular ya casi al morir la tarde!

¿Triunfos, amores....? Muy pocos. Apenas habrá uno, el novio de su vida, cuyo recuerdo guardan muy escondido, en lo más hondo de su corazón!

La vejez de las feas es como la muerte del justo: apacible, tranquila. La vejez de las bellas es un sufrimiento doloroso que acaba cuando acaba la vida!

Mientras esto pensaba, el enjambre de hijos de la ex princesita de porcelana y hoy tortuga con faldas, no estaba quieto un instante: se asomaban por las ventanillas: corrian á lo largo del tranvía..... Y la gorda señora, sudando á mares, no cesaba de regañarlos á gritos!

Viéndola, establecía comparaciones entre ella y la linda muchachita de hace 15 años. Era la misma: tenía el parecido de una fotografía y su caricatura!

¡El matrimonio! El había convertido en deformidad aquella lozana hermosura!

Mas á su lado, mirándola con ojos de curiosidad ó de envidia, caminaban dos *señoritas* de esas que conservan el *ita* á pesar de las canas de la cabeza.

Huesudas, flacas, amarillas; vestían de negro, y al cuello llevaban una medallita de plata pendiente de un listoncillo azul.

En ellas, la belleza de su primavera se había momificado.

Niñas quedadas, sin amores, sin afectos, biliosas y feas. Respirando odio para toda la humanidad!

Y al contemplar aquellos dos casos de vejez. La una hecha un tonel y cargada de hijos: la otra vuelta un espárrago y sin un solo afecto en la vida, dejé de sentir lástima para la ex princesita de porcelana, que hace quince años me espantara el sueño y hoy me proporciona material para escribir este artículo.

KASKABEL.

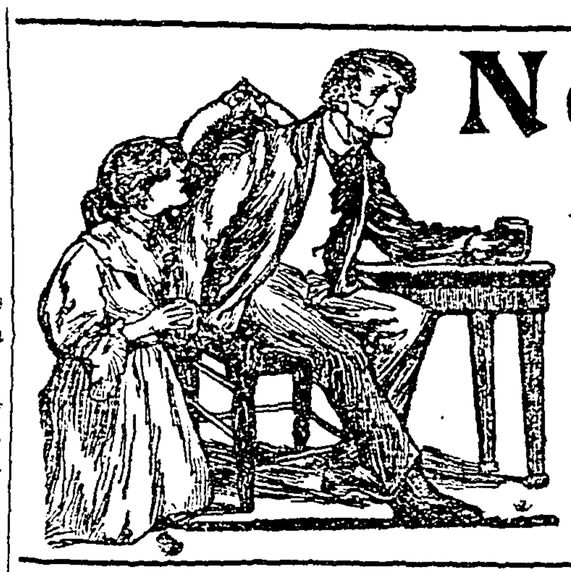

No bebas más,

este vicio no es más que nuestra ruina.

Ahora es posible curar la pasión por las bebidas embriagadoras. Los esclavos de la bebida pueden ser librados de este vicio, aun contra su voluntad.

Una cura inofensiva llamada Polvo Coza, ha sido inventada, es fácil de tomar, apropiada para ambos sexos y todas edades y puede ser suministrada con alimentos sólidos ó bebidas, sin conocimiento del intemperante.

MUESTRA GRATUITA. Todas aquellas personas que tengan un bebedor en la familia ó entre sus relaciones, no deben dudar en pedir la muestra gratuita de Polvo Coza. El Polvo Coza puede también obtenerse en todas las farmacias y en los depósitos al pie indicados. Para adquirir la muestra gratuita, escriba hoy directamente á

COZA POWDER CO., 76, Wadour St, Londres 799.

Depósitos: L. Diaz Reynaga, 1ª de Sta. Maria la Redonda, 42. México.

INDICADOR

"LA PATRIA" DIARIO DE LA MAÑANA

REGISTRADO NUEVAMENTE COMO ARTICULO DE SEGUNDA CLASE EN 1º DE JULIO DE 1909.

DIRECTOR, EDITOR Y PROPIETARIO.

LIC. IRENEO PAZ

OFICINAS: 3ª de Revillagigedo Núm. 37

Toda correspondencia con este periódico debe ser dirigida al gerente.

Precio de la suscrición en los Estados: por trimestres adelantados.....$ 2.25

En el Extranjero, por trimestre adelantado.....$ 2.25 oro

Precio del número 2 centavos en la capital y 3 centavos en los Estados.

Números atrasados 10 centavos.

Para toda clase de anuncios, reclamos y avisos judiciales, diríjase á los señores **RONDERO Y CIA. S. EN C.**

2ª calle de López Nº 24. Teléfonos: Eric. 2512.—Mex. 1541.

VENTAS DE PRENDAS

El día 12 de Agosto se hará la venta de las prendas empeñadas en Marzo último en el Empeño situado en la 2a. calle de la 4a. Ave. B. y 4a. del Canadá.

Lo que se avisa al público en cumplimiento del Reglamento vigente del ramo.

Colonia de Santa Julia, Julio 25 de 1912.—*Restituto García.*

2.

El día 13 de Agosto se hará la venta de las prendas empeñadas en Marzo último en el Empeño situado en la 1a. calle de Andrés del Río Nº. 4.

Lo que se avisa al público en cumplimiento del Reglamento vigente del ramo.

Colonia de la Tlaxpana, Julio 25 de 1912.—*Posada Hno.*

2.

El día 14 de Agosto se hará la venta de las prendas empeñadas en Marzo último en el Empeño situado en la calzada del Gral. Porfirio Díaz Nº. 16.

Lo que se avisa al público en cumplimiento del Reglamento vigente del ramo.

Mixcoac, Julio 25 de 1912.—*Natalio Herrera.*

2.

El día 19 de Agosto se hará la venta de las prendas empeñadas en Marzo último en el Empeño situado en la 1a. calle de Andrés del Río Nº. 2.

Lo que se avisa al público en cumplimiento del Reglamento vigente del ramo.

Colonia de la Tlaxpana, Julio 25 de 1912.—*Restituto García.*

2.

El día 20 de Agosto se hará la venta de las prendas empeñadas en Marzo último en el Empeño situado en la 6a. calle de Juárez Nº. 1509.

Lo que se avisa al público en cumplimiento del Reglamento vigente del ramo.

Tacubaya, Julio 25 de 1912.—*A. Nooicga.*

2.

AVISOS JUDICIALES

Estados Unidos Mexicanos.—Juzgado Segundo de lo Civil.—México.

NOTIFICACION.

El Ciudadano Licenciado Carlos Francoz, Juez Segundo de lo Civil de esta Capital, ha dispuesto que el día veinte de agosto próximo, á las once de la mañana, se verifique en este Juzgado el remate de la Hacienda denominada "Santa María Magdalena Jonicuila", ubicada en el Distrito de Juárez, Estado de Tlaxcala; y que se notifique á los señores Sara Sainz, Felícitas Sánchez, Carolina Teruel de Haro, Amado de Haro, José y Rosa Sánchez y Galindo y Carmen Sánchez y Carretero, cuyos domicilios se ignoran, por medio de los periódicos «Boletín Judicial», «Diario de Jurisprudencia», «La Patria» y «Diario del Hogar.»

Lo que se publica para los efectos del artículo 75 del Código de Procedimientos Civiles, hoy día diez y ocho de julio de mil novecientos doce.

G. DIAZ DUFOO.

15—8.—4.

Estados Unidos Mexicanos.—Juzgado de Primera Instancia de Tacubaya.

En el intestado del Sr. Don José Garduño y Escobedo, radicado en este Juzgado, el señor Juez de Primera Instancia de este Partido, Lic. Carlos Govantes, ha mandado que por medio de edictos que se publiquen por tres veces de diez en diez días en los periódicos "Boletín Judicial" y "La Patria," se convoque á las personas que se crean con derechos á la herencia á fin de que se presenten á deducirlos en este Juzgado dentro del término de treinta días contados desde el siguiente á la fecha de la última publicación de dichos edictos.

Y en cumplimiento de lo mandado expido el presente en la Ciudad de Tacubaya á dos de Julio de mil novecientos doce.—*Vérulo Ortiz*, Secretario.

27—5—15

TEATRO PRINCIPAL

Compañía de Zarzuela Arcaraz Hnos. Sucs.—Función por tanda todas las noches.—Jueves y Domingos tarde y noche.

TEATRO HIDALGO

Compañía de Cine, Comedia, Zarzuela y Variedades.

TEATRO «DIAZ DE LEON.»

Selectas funciones dramáticas de autores nacionales y extranjeros, todos los días.

Compañía Villegas Coss.

EN LOS TALLERES DE

LA PATRIA

SE HACEN TRABAJOS CON PRONTITUD

—D. Pablo Macedo, el científico de más talento entre todos los de ese funesto grupo, que es el que ha traído todas las calamidades que pesan sobre la República, D. Pablo Macedo fué el que en un brindis, que hizo época, anunció el nuevo programa de gobierno, cuando exclamó: ¡Nosotros iremos con el general Díaz hasta la ignominia! Y en efecto, no están yendo con él sino que lo están llevando á todas las ignominias. Porque ignominia es colocar gobernantes imbéciles en los Estados, que no son gobernantes sino verdugos, y jefes políticos como Magoni en Xochimilco, que mata á pistoletazos á sus desafectos; ignominia es estar derramando la sangre de miles de mexicanos en una contienda infame, sin procurar terminarla con una transacción honrosa; ignominia es atacar la libertad de la prensa y perseguir á los periodistas llevando la zaña, hasta dar tormento á los mismos amigos de D. Porfirio aunque estén cargados de méritos; ignominia es que se publique una carta hipócrita de D. Ramón Corral á un bestia apellidado Crabión, á quien le dice que no obsequia su pedido de perseguir á los periódicos porque en México hay libertad de imprenta, esto en la semana en que dos diarios son suprimidos de orden superior; ignominia es proteger á un periódico tan inmundo como *El Imparcial* y en suma todo cuanto se piensa, se dice, se hace y se acuerda en el Palacio Nacional es hoy una ignominia. Hizo buen presagio el amigo D. Pablito Macedo: la época toda en que estamos es ignominia!

CAPITULO XXIX.

ESCENAS PALACIEGAS.

FEBRERO Y MARZO DE 1911.

Por una de las más raras casualidades, que no se necesita escudriñar, vino á dar á nuestro poder el diario deun subalterno de Palacio que se refiere á los meses de Febrero y Marzo de 1911 que comenzaron á ser terribles para el gobierno Díaz. Dice así:

Febrero 6.—Hoy es día de audiencia: los estrados presidenciales ahora que son las tres de la tarde están henchidos de concurrentes, siendo de éstos quince americanos de ambos sexos y los demás individuos cuyas caras veo aquí con mucha frecuencia. Total, unas noventa ó cien personas. A las tres y media en punto aparece un ayudante y dice con voz fuerte: «El señor Presidente no recibe». Se levanta un rumor en que se perciben frases desagradables, se forman grupos y al pasar cerca de uno de estos oigo que dice un flacucho á quien llaman doctor: "¡Estamos aseados! Ha dejado sólo ya los lunes para las audiencias y cundo viene sólo recibe tres ó cuatro personas. *¿Quam Republicam hebemus?*"